臺灣日日新報
本日四頁

王様クレイヨン 香りのぐ パッセル

總動員法積極發動
更に緊急措置用意
眞に戰時施策强力推進

【東京發同盟】緊迫化せる國際情勢に對處すべき帝國の要求たる方針は去る二日の御前會議に於て決定されたので政府はこの際急速に國內態勢を整備確立する決意を固め

一、基本國策要綱の實踐促進
一、國家總動員法の積極的發動
一、必要なる緊急措置の斷行

等諸策の全面に亘り强力なる措置を實施すべく企劃院を中心に諸般の準備を進めてゐるが、政府の執るべき今後の諸施策は眞に戰時色彩を濃化したもので、これに依つて軍官民一體となつた強固不動の國防國家態勢の確立が期待されるものとして極めて注目される。卽ち

一、去る十日の定例閣議に於て決定した財政金融基本方策要綱をもつて高度國防國家の建設綱領たる基本國策要綱の具體的計畫化は殆んど完了

一、國土計畫設定要綱
一、日滿支經濟建設計畫要綱
一、勤勞新體制確立要綱
一、人口政策要綱
一、經濟新體制確立要綱
一、科學技術新體制確立要綱

一、財政金融基本方策要綱の八要綱が出揃ひ、この外に國民新體制確立要綱、生活新體制に關する要綱が立案を進められてゐるが、それらの諸要綱は從來充分に實施されず、遲々として進まぬ傾向にあるので政府は各省を督勵してこの際急速に實施に移す方針である。既に實踐の段階に入つた經濟新體制確立要綱については重要産業別の統制會の設立を促進すると共に法制的な問題については新法律に依るべきもの、勅令を以て實施すべきものを夫々考究し實現を促進する

一、國家總動員法は第七十六議會に於て改正強化され戰時全般に亘る任意的な性格を帶びるに至つたが、今月下旬頃には改正後初の總動員審議會を開催し、重要産業團體令案、配電統制令案等を附議する豫定であるが今後も積極的に同法を發動して總動員態勢の整備を着々進める

一、國民精神の急務に對應する物動計畫並に生產力擴充計畫の改訂計畫は去る九日の臨時閣議で決定、又明年度の豫算編成方針は八日の定例閣議で決定されたが、これに依つて今後國策遂行の萬般を始め總ゆる施策に於て重點主義が一層強化される。その結果、國民生活の戰時化が一段と强められるのは必至で斯かる急角度の戰時經濟强化のためには國家總動員法の活動のみをもつては不可能なる場合も豫想されるので、この場合には必要なる緊急措置を斷行する用意も有してゐる。斯くて超非常時局に直面して政府は强固なる決意を以て國內體制の整備に當つて居り、國民が一億一心政府の緊急諸施策に協力、重大時局突破に邁進せんことを要望してゐる

北支海軍最高指揮官
後任は杉山六藏中將
清水中將けふ門司歸還

【東京發同盟】大本營海軍報道部では十三日左の通り發表した 大本營海軍報道部公表(十月十三日)——北支方面艦隊司令長官海軍中將清水光美は(現在大本營付)十二日午前八時三十分門司に歸着、直ちに東京に向け出發した……北支方面艦隊司令長官の後任に杉山六藏中將親補せられた

兩將軍の略歷

【東京發同盟】

杉山海軍中將略歷 鳥取縣出身、本年五十歲、明治四十三年兵學校卒業、昭和十一年少將、十五年中將に累進、その間軍令部第三課長、第二艦隊參謀長、軍令部出仕……

清水海軍中將略歷 長野縣出身、本年五十四歲、明治四十一年海軍兵學校卒業、昭和十一年海軍少將、十四年中將に累進、その間海軍大學校教官、佐世保鎮守府參謀長、軍令部第二課長、佐世保鎮守府參謀長、人事局長、第一艦隊司令官、舞鶴要港部司令官……

國民生活指導員講習會
八月中旬から

【東京發同盟】國民同志會……

獨ソ戰の解剖と展望 ②
往年の"退却戰術"は却つて赤軍の崩潰

陸軍省報道部 陸軍少佐 中島鈆三

ナポレオンの運命

先に述べし如くモロトフ外務人民委員は、國境侵入軍の運命はナポレオンと同じであらうと豪語し、スターリン首相はスペルチザン戰法に依つて民衆を武裝し一袋の穀物、一滴の石油もこれを破壊して敵を苦しめると宣言してゐるが、現代に於て果して往年のナポレオン戰の如く、國家を奧地に誘引して赤軍が前後の勝利を得ることが可能であらうか、ナポレオンの時代の戰爭は人と馬が主なる戰爭要素であつたが、現代は之に加ふるに飛行機、機械化部隊が重要なる戰爭要素である、從つて現代に於ては石油、鐵、石炭、工業等が伴はなければ軍隊は生存することが出來ない。……

得意のゲリラ戰術

……

英の獨ソ戰利用

……

日本は一大經綸の秋

……

事變解決の絕好期

……(筆者は中島少佐)

スターリン線重要點
獨軍猛攻悉く突破
赤軍既に分裂崩潰の兆

【ベルリン十二日發同盟】DNB通信に據れば數日來陣容整備中だつたドイツ軍は愈々準備成り十二日朝來スターリン線の全線に互つて總攻擊を開始した

【ベルリン十二日發同盟】獨軍司令部發表に據れば獨軍は十二日スターリン線の各重要地點を突破した

【ベルリン十二日發同盟】獨軍司令部發表 一、獨軍の果敢な攻擊に依つてスターリン線の重要地點は悉く突破された

一、モルダヴィアから進擊してゐるドイツ、ルーマニア聯合軍は廣大な戰線でソ聯軍を擊破しこれをドニエストル河東岸に驅逐した

一、ガリシアから進擊したドイツ、ハンガリー、スロヴァキア軍は敗敵を急追中である

一、ドニエストル河東北部地區の獨軍はキエフに迫りつゝあり

一、獨軍はブリペット沼澤地帯北方のドニエプル河に沿ふ敵の陣地を突破した

一、斯くして獨軍前線の攻擊中心點はミンスク東方二百粁以上の地點に進んだ

レーニングラードへ
獨軍部隊猛進中
南部戰線 キエフを指呼に望む

【ベルリン十二日發同盟】獨軍司令部發表

一、獨軍はペイプス湖(エストニア國境)より東方レーニングラードに向つて猛進中である

一、獨軍は十二日ヴィテブスク(ミンスク北東方二百二十粁)を占領した

一、ウクライナ方面へ進擊の獨軍は目下ドニエストル河の北東方でキエフを指呼の間に望む地點に在る

モスクワ陷落時日の問題
あとは坦々自動車路

【ベルリン十三日發同盟】獨軍はけ猛進擊を續けつゝあり、首都モスクワの陷落も目睫に迫つた、スターリン線の突破によりソ聯軍の最後の防禦線は最早崩壞し……

戰線變化なしとソ軍發表

【モスクワ十二日發同盟】ソ聯情報局は十二日……

由本司令官
十三日赴任

重慶英米經濟合作
南洋で對日妨害策
新嘉坡に南洋企業公司設立

【バンコック十二日發同盟】……

雄縣敵僞政府を包圍完全に覆滅
敵大隊長以下を捕縛

【保定十二日發同盟】……

米國の積極的攻勢
獨逸は默視し得ず
獨當局斷乎たる態度表明

【ベルリン十二日發同盟】……

泰國委員發表
國境劃定委員會

【バンコック十三日發同盟】……

モンテネグロ獨立
伊國承認、協力を表明

【チェティニエ(モンテネグロ)十二日發同盟】……

【モスクワ十二日發同盟】ソ聯情報局發表 一、南部ソ聯軍の進擊は防禦狀態に……

シリア英佛停戰
英軍司令部十一日發表

【エルサレム十二日發同盟】……

再び休戰交涉
佛政府公式發表

【ヴィシー十二日發同盟】……

財源極度に涸渇
福建省政府の暴政
省民の怨嗟の的となる

【福州十二日發同盟】……

船舶追加建造
米大統領發表

【ワシントン十一日發同盟】……

ペルー、エクアドル再び交戰

【リマ(ペルー)十二日發同盟】……

人事

……

東亞共榮圈と比律賓
三吉朋十著 (井上民族政策研究所 研究叢書第一輯)
南洋經濟研究所 囑託
本書は比律賓の有する地理的特長に筆を起し、有史以前に溯つて其の發祥及び起源に從し、それより比律賓の各島に亘る各種族の分類より、土俗の相異を檢し、降つて比律賓發見よりレガスピーの植民政策に及び、白人侵入に依る文化の變遷より比律賓精神、我が國との往來、基督敎徒と非基督敎徒との葛藤、比島完全獨立贊否論等々、餘す所なく敍述したるものである。
(B・6判・三〇〇頁 價一圓八十錢 送・十二)

支那民族性の研究
心理學博士 ヴクトール・フレーン著 (井上民族政策研究所 研究資料第一輯)
—獨逸心理學者の觀たる—
在支二十有餘年に亘り支那民族の研究に沒頭したる著者は、本書を前後五章に、多年の研究を要約し、愛を以て日支兩國を提携せしめんとの熱意をのべ、次で支那帝國主義の眞相を抉り、結論として支那は更生し得るか、就中最も詳かに說き示したるもの……
支那の生存を決定する根本要因 / 支那國民生活の狀態 / 支那帝國主義の特殊性 / 支那の崩壞
(B・6判 本文二百頁 定價一圓二十錢 送・十四)

日本兒童生活史
大日本青少年團 囑託 櫻井庄太郎著
日本の兒童は、昔からどんなように生活して來たであらうか、それぞれの時代のそれぞれの社會で、兒童はどのやうな狀態におかれ、どのやうな生活をなし、また兒童はその親から、或は一般社會からどのやうに考へられてゐたか、本書は、之等の問題を明らかにしたもので、教育家は無論のこと一般家庭に於ても必讀すべき書である。
(B・6判 本文三三〇頁 價一圓八十錢 送・十二)

日本女性發達史
安岡正篤 序 / 大井田源太郎 著
=日本婦道の歷史的考察=
如何にして婦德高き日本女性に育てられるか、その良き指針は歷史の新認識にある。本書は神代から現代まで、あらゆる時代を通じて發揚された日本女性の包まれた實玉のやうな美を麗筆もて書きつらねた日本女性史である。曲玄なる王朝の女性、典雅な平安朝の女勤王志士の節操ある武家時代の女性、維新の女性、そして明治大正昭和に至る女性等を描いた女性中心の繪卷物。
(B・6判 上製 函入 本文四百五十八頁 定價三圓五十錢 送・十二)

問題兒の心理
アルフレッド・アードラー著 / 尾高豐作 序 / 高橋堆治 譯
世間の親達や教師諸君はよい子供を育て上げやう、立派な國民に仕立てようと日夜努力してゐるにも拘はらず、子供が成長し學校を卒業する頃になつて色々の心配な問題にブッかる。そしていざといふ場合、子供の素質が惡かつたのだとか、いや家庭の環境が面白くなかつたからだとかの議論しかない。「問題兒」とい……
(B・6判 美裝 本文三七二頁 定價二圓 送・十二)

東京市神田區駿河臺 振替東京七三一一八
刀江書院

獨ソ戰・歐露の戰略地理

ソ聯の心臓部は歐露

中央集權にソ聯の弱味

獨ソ戰端をひらいてより、南北二千五百キロにわたる長大な國境線の各所で、ドイツ軍は、ソ聯赤軍の頑強な抵抗を排しつつ猛攻し、その速度もこれまで屡々敢行された電撃作戰の例に洩れず、素晴らしいものがあると傳へられる。獨ソいづれが勝つか、或はいづれが有利かといふ論議もいろいろの方面で聞かされてゐるが、戰線の激しい情況に對する觀測は措いて、昨今戰線が展開されつつあり、また近からず戰場となつて行くであらうヨーロッパ東部一帶の戰略地理を考へてみよう

北方の脅威加はる

[illegible]

中央突破の作戰

[illegible]

謎のスターリン要塞線

[illegible]

物資豐かな南方戰區

[illegible]

心臓部モスクワ附近

[illegible]

長期戰とシベリア鐵道

[illegible]

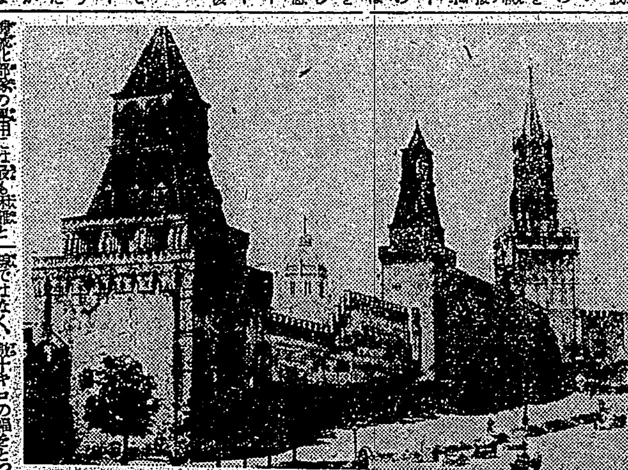

獨艦に撃沈された英商船乘組員の救助作業

重慶苦悶の様相

經濟的困難深刻 遂に全面英米依存

重慶最近の外交措置

[illegible]

米國の援助に縋る

[illegible]

經濟的困難の激化

[illegible]

斷末魔の事象

[illegible]

國共相剋の深化

[illegible]

新秩序の前進譜

進展する國府清郷工作

清郷とは

[illegible]

國府統治

[illegible]

和平建國

[illegible]

國府治安

[illegible]

皇軍進撃

[illegible]

もんぺびでお丸の見本市非常な盛況

【東京同盟】[illegible]

露都の防空強化

滿洲里着の今井書記官談

【滿洲里十二日發同盟】[illegible]

國鐵徹底的に旅行抑制斷行

【東京發同盟】[illegible]

獨逸の一般人の旅行者半減

鐵谷鐵道事務官の歸來談

[illegible]

錠劑 わかもと
衰弱に
旺盛な細胞賦活作用により腸胃機能を強化し、消化吸収排泄を調整し、安全に便通を促す。

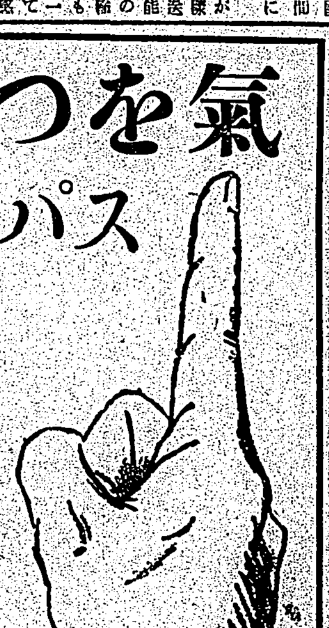

氣をつけろ！
スパイがゐるぞッ

今わが國の上にはスパイの網が、がんじがらみに張りめぐらされてゐます。スパイは敵國人だけとは限りません。同盟國でも親善國でも、防諜に關する限り、心は許せない。又日本人でさへも、たとへそんな心がないにせよ、國家の事や會社や工場の内輪話をウッカリしやべつたり書つぶした書類を與捨てもしないで屑籠に捨てたりすると、それがその儘スパイ行爲となる事もあります。又機密を盗んだり聞出したりするだけがスパイではない。敵國からは映畫や手紙や甘言等あらゆる手を盡して人心攪亂を目的とする謀略的宣傳が不斷に行はれてゐる。これを眞に受けると敵の思ふ壺です。吾々は皇國民たる信念のもとに眞相と謀略宣傳とを選分ける防諜常識を養ふべきです！

赤玉ポートワイン本舗 株式會社 壽屋

齒槽膿漏の予防に
煉歯磨 アルベ
一般歯磨となぜ違ふ？
アルベは……
歯汚、歯石の原因となる有機質を溶解除去する強力な蛋白質消化酵素と、クロールカルバクロールその他の配劑の妙を得た理想的な煉歯磨で使用は一般歯磨と同様です。
チューブ入(大小)あり
SANKYO
優良藥品の商標
東京市日本橋區室町 三共株式會社
臺北出張所 臺北市表町一丁目

あせかきの衛生
夏です…汗がむれる べとつく たゞれる 汗は止めてはなりませんが 出た汗の酸敗をふせぎ 臭氣を消して その刺戟から來る糜爛には 毎日の手當が必要
汗の出るところに 首すぢでも 腋下でも… 股ずれでも 足指でも 毎日缺かさず藥用香粉 ら・へんでをたっぷりふりかけて下さい
藥用香粉 ら・へんで
一罐 二十 円
東京・田邊商店

親日熱なぜに阻む
佛印佛人の東亞新秩序認識未(了)

ラヂオ
朝 [illegible]
晝 [illegible]

けふの天氣 [illegible]

内科 小兒科 天野醫院

親日熱なぜに阻む
佛印佛人の東亞新秩序認識未し
安南人壓迫默認し得ず

【ハノイ十二日發同盟】新東亞建設に邁進する日本の努力は今や、ダン元帥の下に雄々しく起ち上らうとする佛印の努力をしてゐる、然しこと佛印のフランス人は未だに舊態から脱け出ない夢に浸つてゐる。然し將來に於ても現實は彼等の

その一 日本人の兵隊さんがキルジョの安南人に握手をやらうとした所…

その二 某邦人土産品店が…

その三 安南人の日本語熱の…

奉公の眞髓に徹す
終日たぎる熱汗と靜坐に心身練磨
督府指導者錬成會軌道へ

督府指導者錬成會第二日

寫眞は(1)國旗揭揚(2)朝の天突き體操(3)教の講義(4)第三部隊に於ける開團(5)夕食前の合掌(6)夕食の話題

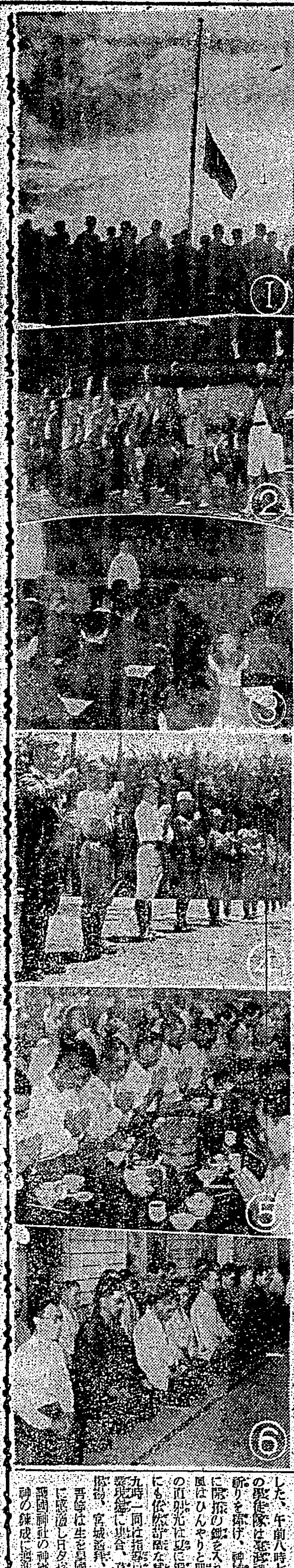

故永田軍屬の英靈喪の凱旋

井上基隆要塞司令官
十六日 官民招待新任挨拶宴

佛印奧地紀行
② 富永特派員

松と瀧に故國偲ぶ
菅井氏視察談 夜着の上這ふ蛇に仰天

ラオス櫻
懷し日本語聞く

第三日

第四日

王城の砦ふるびて
霧に椰子の花散る

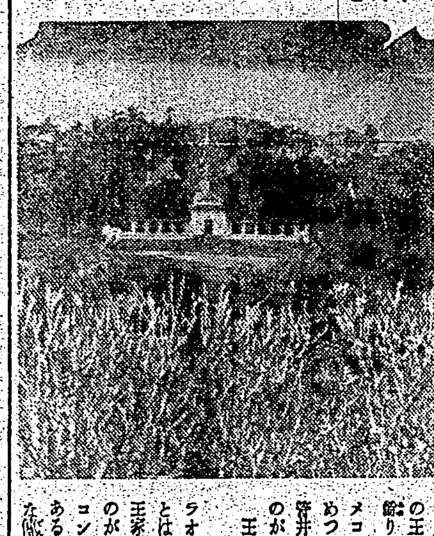

ラジオ

朝 ◇六・四〇 朝のことば ◇七・〇〇 ニュース ◇七・二五 ニュース ◇七・三五 朝の音樂(レコード)

晝 ◇一一・二〇 家庭の時間 ◇一二・〇〇 ニュース

夜 ◇六・〇〇 ニュース ◇七・〇〇 ニュース ◇九・〇〇 時局談話 ◇九・五〇 歐羅巴

高砂族時局に起つ
新竹州で自助會長(頭目)會議

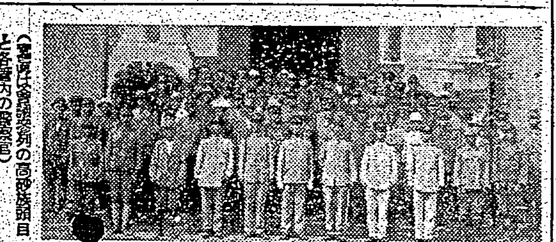

決議

聖域に喜びの勤勞
臺灣神社外苑 學徒隊奉仕作業

陸軍墓地參拜者絶えず
聖戰第五年の盂蘭盆を迎ふ

全島中等庭球

三輪知事 新任披露

蘇澳築港祝賀
全庄民國旗揭揚

不動産金融は勧銀へ
迅速・簡易・利率年五分八厘
日本勧業銀行
台北・台中・台南・高雄支店

洋雜貨殘品整理 十五日迄日延
洋雜貨及絹シヤツ類 ズツク靴鞭 早い者勝ち
臺北市京町一丁目五十二 鈴木商事

齒科 澁谷齒科醫院 臺北市新起町一ノ一二

台灣肛門病院 臺北市表町二ノ一〇 院長 田村

大阪商船 / 東亞海運 / 日本郵船 / 南日本汽船 / 辰馬汽船 / 大連汽船 / 朝鮮郵船

けふの天氣

割錠 わかもと

内科 小兒科 天野醫院 榮町 醫學博士 天野一男
耳鼻科 咽喉科 天野醫院
耳鼻科 咽喉科 藏田醫院 醫學博士 藏田
産科 婦人科 福田醫院 大和町 醫學博士 福田
皮膚科 泌尿科 性病科 千本醫院 京町 醫學博士 千本
内科 秋山内科醫院 秋山
耳鼻科 咽喉科 菅村醫院
齒科 青木齒科醫院 榮町
皮膚科 泌尿器科 性病科 三艇丸醫院 大和町
眼科 塚原眼科醫院 表町 醫學博士 塚原
外科 肛門病科 菅沼醫院 本町三丁目
外科 肛門病科 X線科 菅野醫院 本町三丁目 醫學博士 菅野
小兒科 松山醫院 榮町 醫學博士 松山
産科 婦人科 鶴田醫院 京町
外科 皮膚泌尿器科 X線科 一番ヶ瀬醫院 本町
小兒科 武藤醫院 東門
小兒科 石井小兒科醫院 新起町 醫學博士 石井
耳鼻科 咽喉科 久保醫院 臺北市建成町
小兒科 信生堂醫院 末廣町
口腔外科 平川齒科醫院

各地綜合版

境内を掃き清めて 神前に小さな拍手
早朝の高雄神社に兒童の群

【高雄電話】待望の夏休みを迎へての最初の日曜日十三日の高雄地方は連日來の好天氣で水銀柱も九十度を越し西子灣の海水浴場は本年最高の賑ひを呈してゐる、一方夏休みとともに高雄神社に早起參拜する兒童の群が日増しに加はり十三日の朝は五百名を突破し參拜前に境内を清掃する等ヨイコドモそのものの姿を神前に見せてゐるがこれらの殊勝なる兒童は殆ど本島人[illegible]内地人より本島人方面にめつきり増えてゐる、同神社では語る

夏休みに入つてから兒童の早朝參拜が特に多くなりました、今朝なども五百名以上もありませうか[illegible]何處の兒童か判りませんが内地人兒童より本島人兒童が多いやうです、本島人兒童の參拜増加の傾向は志願兵制度實施發表以來多くなりました、これらの兒童は皆友達同志で來るのでせうが境内を清掃して異れるので感謝に堪へません

屏東中夏期休暇行事
屏東中學校では夏季休暇中生徒の心身鍛錬の爲め左の諸行事を行ふ

神社（宮殿）奉仕作業並校内整理清掃作業 自七月十一日至十五日、自八月二十八日至三十日

時局講話、集團勤勞作業 七月廿一日、三十日、八月一日、十一日、二十一日

武道特別練習 自八月四日至九日

諸習授業 自八月九日至二十七日

國體の本義講習會
【大甲電話】臺中州大甲郡大甲街に於ては皇國精神の涵養を圖る爲め今般臺中市林田茂之助を招聘して七月十四日より十九日まで六日間、第一部は午後二時より四時まで、第二部は午後八時半より十時まで[illegible]に於て國體の本義講習會を開催し、受講者は役場職員、保甲役員、諸會所職員、教師、其の他一般有志である

外部からの人夫傭入撤廢
男女青年團員が率先植付班組織
【員林電話】時局下米穀増産の叫ばれてゐる折柄、[illegible]郡下[illegible]に於ては[illegible]苗は共同苗代、植付は[illegible]植付班（一班人員十二名十一部落二十四班總人員五百廿八名）を組織し去る六月五日より植付に着手、七月十日を以て一段落完了した

山地高砂族青年ら
熱誠籠めた志願書を駐在所に提出
【花蓮港電話】時局志願兵制度發表に刺戟され花蓮港廳下の本島人及びアミ族青年が逸早く血書又は志願を希めた書面で志願をなした者はこれまで數十名に上つてゐるが最近では山地高砂族青年が志願兵制度の話を聞き受持駐在所に採用を願ひ出で、至誠を披瀝せしめてゐる、之等の青年は花蓮郡ブスリン社トヨクウミン（二〇）同社松山勇（二〇）同社笠尾太郎（二〇）同社中村勉（二〇）同社山本新一（二〇）同社ピッサオモウナ（二〇）の六名で何れも熱誠を籠めた文書を認め駐在所に願ひ出たものである

阿里山の青年社衆も起つ
續々と熱血の志願書を提出
【嘉義電話】志願兵制度實施決定の報は本島人青年層を感激の坩堝に叩き込み志願熱を捲き起してゐるが阿里山蕃社の青年社衆も日頃の念願が達成されたのでミヤウチ社[illegible]以下二十餘名がタツバン駐在所に出頭、熱意溢れる志願書を提出したほかタツバン社では[illegible]を申出で更に今後の諸願を感激せしめた

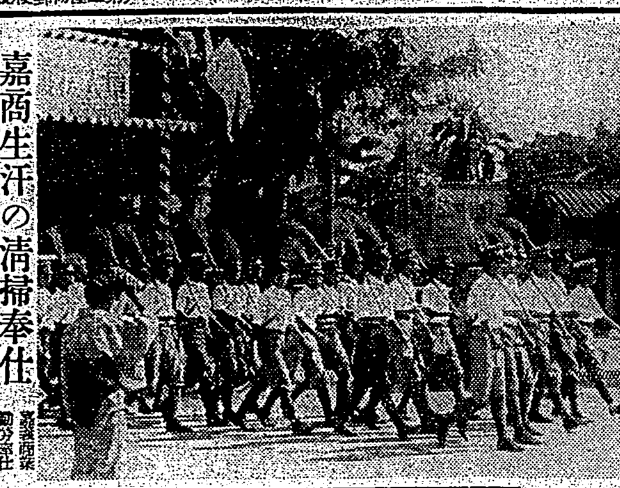

嘉商生汗の清掃奉仕
嘉義商業學校では旣報の如く十一日勤勞奉仕として嘉義市内在住の出征軍人家族を戸別に訪問し暑さの烈しい太陽の直射にも拘らず各家庭周邊の除草や清掃に汗の奉仕をした（寫眞は當日の出征軍人家族訪問奉仕）

青年職員資力錬成講習會
【竹南電話】竹南郡では時局の要求に應じ青年職員の[illegible]

赤糖工場をも指導
臺南州砂糖増産に拍車
【臺南電話】甘蔗の耕作改善による産糖增大を目指して昨年七月設立された臺南州甘蔗耕作改善協議會では十五日午後一時州會議室に一番乘り知事以下關係者並に各製糖會社、赤糖工場代表者、州農會長等出席の下に開催される、同會では從來の赤糖工場に比べて從來の業務の上で甘蔗改善[illegible]の地にある施設面の點で著しく劣る赤糖工場をも新たに指導を擴げることになり、また實施に當つては新たに赤糖工場協議會、或は指導單位の生産協議會を設けることになつた

自給肥料の増産、甘蔗の[illegible]

牛犁深耕競技會
【[illegible]電話】臺中州北斗郡では[illegible]の下に二林街、大城庄、沙山庄等の[illegible]牛犁深耕競技會を開催したが其の成績は[illegible]

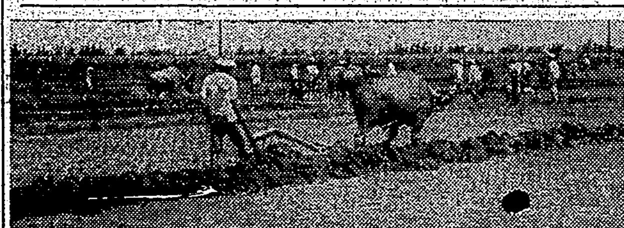

食糧増産懇談會
【北斗電話】北斗郡下に於ける國家の要請に基く食糧増産に對處し[illegible]

獻金
★六月中臺南州[illegible]
[illegible]

事任講師講習會
【[illegible]電話】[illegible]

聖戰・想出の書帖 ⑥
一億國民團結し 目標に邁進せん
三年前の丁度今頃は吾々の部隊は潮江作戰の最中でした、長江の濁流を睨み、香口下流に敵前上陸を敢行して群がる敵中を文字通り蹴散らして炎天の下に苦戰を續けることも數日、湖口までは江南岸唯一の敵陣でした、この戰闘から誰言ふとなく吾部隊を「鬼の部隊」と言ひ始めました、此の戰闘では流石の猛將高橋部隊長もあの香口の一本道を涙を振り絞り、男泣きに泣きつつ戰鬪されたと言ふことです、この前年秋、高橋部隊長は當時の激戰で負傷された時、私は其の現場から長谷部隊以下戰友四名と隊長を勇士に護衞したのでしたが、共の途中部隊長は負傷の身も忘れた如く擔架の上でも號令を手に時にゲシ飛んで勇氣を鼓舞して戰鬪を續けた、私は最近銃後の[illegible]

內地農事視察 國員歸還報告

臺南市民強步大會
乳母車押しての夫婦組も參加
【臺南電話】歩け、歩け、歩きませう、愛に戰へる市民強歩大會は十三日臺南市役所、[illegible]主催で盛大に行はれた、この朝九時臺南神社外苑に集つた參加者は[illegible]

新竹州下市郡街庄主任會議
【新竹電話】[illegible]

臺南市少年野球
【臺南電話】[illegible]

嘉農嘉中野球後援會を組織
【嘉義電話】大嘉義市の[illegible]

屏東保甲協會發會式
【屏東電話】[illegible]

老春 142
川口松太郎作 伊勢良夫畫

[illegible]

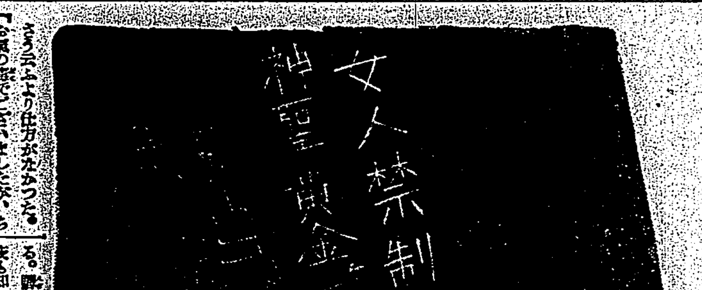

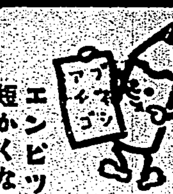

肋膜炎 腹膜炎 虚弱体質
結核
藥理學的根據の確立と療病不安の解消！
劃期的創製を誇る本劑の作用は結核惡化の根原となるべき自律神經機能の障碍並に中間代謝の酸化不全を整調し病勢を頓挫好轉せしむると共に微熱盗汗を消退し虚弱体質を改組し食慾を適確に亢進せしむるの卓效を奏す
ネオハツモン
發賣元 株式會社 黑田藥品商會 大阪市東區今橋二丁目

水虫追放
速く・快く・效く 爽快な液劑
ポンホリン
大瓶 六〇セン 小瓶 四〇セン
強い殺菌力と獨特の深部滲透性を發揮して皮下深部の水虫菌を掃滅する…強力なポンホリン

八 ちながたき
[illegible]

空襲に備へよう
最新式昇進ポンプ
特長 本器は空氣室を形成しておる爲強大なる壓力によつて高所へ押上自由に遠方への送水撒水が水道の樣に出來ます
特約店大募集
各種 揚水ポンプ キユーワストーブ 製造元 千代田商會 名古屋市東區針屋町三丁目

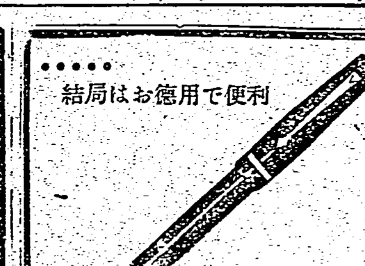

最新 最強力 頭痛治療劑 アレビアチン錠

結局はお德用で便利
¥2.00
セーラー萬年筆

病弱者は宗養療法で……強力ビタミン劑ビタドールで健康へ！

一家揃って夏に鍛へましょう!!
結核・虚弱兒・骨軟化症 視力減退・營養不良・夏負け等
總て脂肪性ビタミンの不足勝から起り易く殊に夏はビタミンの不足し易い時ですから每日欠さず強力ビタミン劑ビタドールを服用してガッチリした健康體を創り國家に御奉公して下さい。
ビタドールは水產日本の權威「林兼」が全機能を擧げて精製した強力なビタミン劑です。

ビタドールの威力
ビタドールの一粒は（〇、一五瓦）
ビタミンA五、〇〇〇 ビタミンD一、〇〇〇 國際單位（I・U）を含有し在來の肝油の約四〇倍の能力をもつてゐます。
然も鱈肝油のやうに不消化な油分を每回多量に服用する必要もなく胃にもたれず魚臭もありません。

一、安價
一、含有單位確實
一、服用容易

定價 百粒入 二圓二十錢 五百粒入 十圓
大人一日 二―四粒 小人一日 一―二粒

製造發賣元 株式會社 林兼商店 東京支店
總代理店 株式會社 塩野義商店
臺灣總代理店 株式會社 資生堂藥舗 臺北・高雄・臺南・臺中

ビタドール